

Úvod

Doplnkový modul eRecept je súčasťou elektronického zdravotníctva. Umožňuje vystavovanie receptov obsahujúcich čiarový kód. Pre svoju činnosť vyžaduje pripojenie na internet a pridelenie prístupových identifikačných údajov do služby **eRecept** (*konto eRecept*) zdravotnej poisťovne. Pre používanie voľby na elektronické podpisovanie preskripčných záznamov musí byť na počítači nainštalovaný aj modul pre komunikáciu s NZIS. Pre používanie procesu úhrady dlhu musí byť nainštalovaný aj program pre zobrazovanie PDF súborov (*napr. Adobe Acrobat Reader*).

Upozornenie! Každý vystavený recept v module eRecept je automaticky posielaný do centrálnej databázy NZIS a zobrazovaný v liekovej karte pacienta. Tým je sprístupnený pre všetkých používateľov NZIS. Každý záznam posielaný do centrálnej databázy NZIS obsahuje identifikačné údaje odosielateľa. Používajte preto modul eRecept len na účel poskytovania zdravotnej starostlivosti a zabráňte jeho zneužitiu.

Použité skratky

ZPr	Zdravotnícky pracovník.
eZPr	Elektronický identifikačný doklad zdravotníckeho pracovníka (<i>preukaz s čipom</i>).
IS PZS	Informačný systém poskytovateľa zdravotnej starostlivosti.
PZS	Poskytovateľ zdravotnej starostlivosti.
RČ	Rodné číslo pacienta.
BIČ	Bezvýznamové identifikačné číslo pacienta.
IČP	Identifikačné číslo poistenca pridelené príslušnou zdravotnou poisťovňou, ktoré sa nachádza na preukaze poistenca vydanom zdravotnou poisťovňou.
PrZS	Prijímateľ zdravotnej starostlivosti.
eID	Elektronický identifikačný doklad (<i>občiansky preukaz s čipom</i>).
ZP	Zdravotná poisťovňa.
NCZI	Národné centrum zdravotníckych informácií.
NZIS	Národný zdravotnícky informačný systém.
HVLP	Hromadne vyrábaný liečivý prípravok.
IPL	Individuálne pripravované liečivo (<i>magistraliter</i>).

Základná programová ponuka

Programový modul eRecept je vyvolaný z modulu APEX2017 – Ambulancia cez voľbu **eZdravie - eRecept**. Pri spustení modulu eRecept sa kontroluje pripojenie na internet. Ak je pripojenie aktívne, programový modul bude pracovať v režime **On-Line**. Na konci programovej ponuky bude zobrazený **zelený pruh** a informácie o liekoch alebo zdravotných pomôckach budú overované v databáze zdravotnej poisťovne. Ak pripojenie na internet nebude aktívne, program prejde do režimu **Off-line**. Na konci programovej ponuky bude zobrazený **červený pruh** a informácie o liekoch alebo zdravotných pomôckach nebudú overované na databázu zdravotnej poisťovne. Zároveň v Off-line režime nebudú prístupné služby ponúkané aktuálnou zdravotnou poisťovňou (*napr. Interakcie pacienta, Lieková karta*). Základná programová ponuka pozostáva z nasledovných volieb:

Poistný vzťah - výsledok overenia poistného vzťahu poistenca (*overovanie prebieha automaticky po spustení modulu eRecept*).

Interakcie pacienta - získanie liekových a potravinových interakcií (*Dôvera, VŠZP*).

Nový predpis - vystavenie a tlač nového elektronického receptu.

Archív predpisov - zoznam vystavených receptov pre opakovanú tlač alebo stornovanie.

Lieková karta - získanie liekovej karty pacienta.

Zdravotná karta - získanie zdravotnej karty pacienta (*Dôvera*).

EP Dôvera - elektronická pobočka (*Dôvera*).

Nastavenie - nastavenie základných parametrov programu.

Poznámka: Uvedené voľby sa môžu podľa aktuálnej ponuky služieb eRecept jednotlivých zdravotných poisťovní líšiť, prípadne nemusia byť vôbec prístupné.

Nastavenie

Jednotlivé voľby programu sa sprístupnia používateľovi až po doplnení základných parametrov programu. Program obsahuje vlastnú sadu parametrov pre každú zdravotnú poisťovňu nazávislú na nastavení modulu **Ambulancia**.

Prihlasovacie údaje

Prihlasovacie údaje sú pridelované cez kontá prístupné v elektronickej pobočke ZP. Po vygenerovaní potrebných údajov v elektronickej pobočke ZP je potrebné tieto údaje doplniť do programu eRecept.

Meno - prihlasovacie meno používateľa (*konto eRecept*).

Heslo - prihlasovacie heslo používateľa (*konto eRecept*).

Kód NZ - kód nižšej zložky používateľa (*kód ambulancie 12 znakov*).

Kód VZ - kód vyššej zložky používateľa (*kód 10 znakov*).

Sekcia - údaj je prednastavený programom, nie je možné ho meniť (*VšZP*).

Identifikačné údaje

Doplňujúce identifikačné údaje používateľa sú doplňované do elektronickej aj tlačovej formy receptu.

Kód lekára - pridelený kód lekára (*9 znakov*).

Meno lekára - titul, priezvisko, meno lekára.

IČO PZS - pridelené IČO.

Id ZPr karty - Identifikačný kód zdravotníckeho pracovníka z aktívnej karty (*eZPr*).

Pre získanie identifikačného kódu ZPr je potrebné vložiť kartu ZPr do čítačky a potvrdiť tlačítko **[Identifikuj ZPr]**. Pri každom elektronickej podpísaní je na tento údaj kontrolovaná aktuálne vložená karta ZPr.

Po zaškrtnutí ovládača pre elektronický podpis zdravotníckeho pracovníka bude pri vystavovaní každého receptu a stornovaní receptu automaticky označená voľba pre elektronické podpisovanie.

Typ dávkovania

Parameter nastavuje pri vyplňovaní nového predpisu - receptu preferovaný typ dávkovania. Prednastavené je pevné dávkovanie, ktoré umožňuje najrýchlejší spôsob predpisovania.

Tlač dokladu

Nastavuje sa pozícia ľavého horného rohu tlačovej zostavy lekárskeho predpisu a lekárskeho poukazu tak, aby sa predpis alebo poukaz vytlačil do predpísaného formulára. Zároveň sa nastavuje aj formát papiera na ktorý vie tlačiareň tlačiť. K dispozícii je formát A4 a A6.

Automatické operácie

Zaškrtnutím zodpovedajúceho ovládača budú vybrané operácie vykonávané automaticky (*inak cez tlačítko*).

Pri hľadaní kódu lieku vyhľadať aj generiká - pri spustení operácie pre vyhľadanie lieku program automaticky vyhľadá aj generiká k danému lieku (*ak existujú*).

Po potvrdení lieku overiť automaticky interakcie - Po potvrdení vybraného lieku na predpis sa automaticky spustí proces overovania liekových interakcií.

Overovať liekové interakcie za posledných xy (mesiacov) - Nastavuje časový interval pre overovanie liekových interakcií. Údaj sa udáva v mesiacoch a umožňuje sledovanie liekových interakcií v intervale 3 - 36 mesiacov.

Uvádzať pri GP aj kód doporučeného lieku – Pri predpise podľa účinnej látky sa táto informácia prenáša v elektronickej forme predpisu do lekárenského systému.

Po overení poistenca spustiť proces úhrady dlhu - Po overení poistného vzťahu poistenca program automaticky spustí proces úhrady dlhu (*len pre Dôvera ZP*). Proces sa spúšťa len ak je poistenec dlžníkom a nemá nárok na odkladnú ZS.

Uvádzať pri GP aj kód doporučeného lieku – Pri generickej preskripcii sa na tlačenej forme receptu neuvádza kód lieku (*doporučený liek sa uvádza v zátvorke*). Voľba umožní aby sa do elektronickeho receptu dostala pre lekára aj informácia o doporučenom lieku (*inak sa prenáša len kód ATC*).

Poistný vzťah

Overenie poistného vzťahu pacienta - poistenca prebehne automaticky po spustení modulu eRecept. Identifikačné údaje pacienta sa do modulu eRecepty prenášajú podľa ošetrovaného pacienta vybraného v module **Ambulancia**. Ak je pacient poistencom VŠZP (*eRecept pre VŠZP*), po ukončení overenia sa sprístupnia ostatné voľby (*režim On-line*). Ak pacient nie je poistencom VŠZP, voľby ostávajú neprístupné.

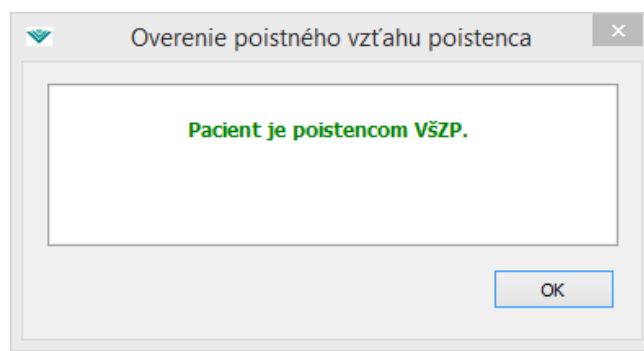

Overenie poistného vzťahu môže vrátiť nasledovné hodnoty:

- Pacient je poistencom ZP (*VŠZP, Dôvera, Union*).
- Pacient nie je poistencom ZP (*VŠZP, Dôvera, Union*).
- Pacient je poistencom EU od (*dátumu*).
- Pacient je poistencom ZP (*VŠZP, Dôvera, Union*). Poistenec je evidovaný ako dlžník a nemá nárok na odkladnú ZS.
- Pacient je poistencom EU od (*dátumu*). Poistenec je evidovaný ako dlžník a nemá nárok na odkladnú ZS.

Interakcie pacienta

Voľba slúži na získanie súhrnných potravinových a liekových interakcií pacienta. V režime Off-line voľba nie je prístupná. Získanie interakcií je závislé na rýchlosti internetového pripojenia. Výsledkom spustenia voľby je zostava s liekovými a potravinovými interakciami alebo chybové hlásenie. Operácia môže prebiehať aj pomalšie, neprerušujte preto program!

Nový predpis

Po potvrdení voľby sa zobrazí formulár pre vyhľadanie lieku podľa názvu lieku alebo ATC, vyhľadanie individuálne pripravovaného liečiva, vyhľadanie zdravotnej pomôcky podľa názvu pomôcky. Vyhľadávanie prebieha v internej databáze programu aktualizovanej podľa kategorizácie MZ SR. Po vybratí lieku alebo pomôcky program kontroluje, či sa vybraný liek alebo pomôcka nachádza aj v databáze zdravotnej poisťovne.

Upozornenie! Aj keď sa predpisovaný liek alebo zdravotná pomôcka nachádza v kategorizačnom zozname, nemusí sa nachádzať aj v databáze zdravotnej poisťovne. Program napriek tomu dovoľuje takýto liek alebo pomôcku predpísať.

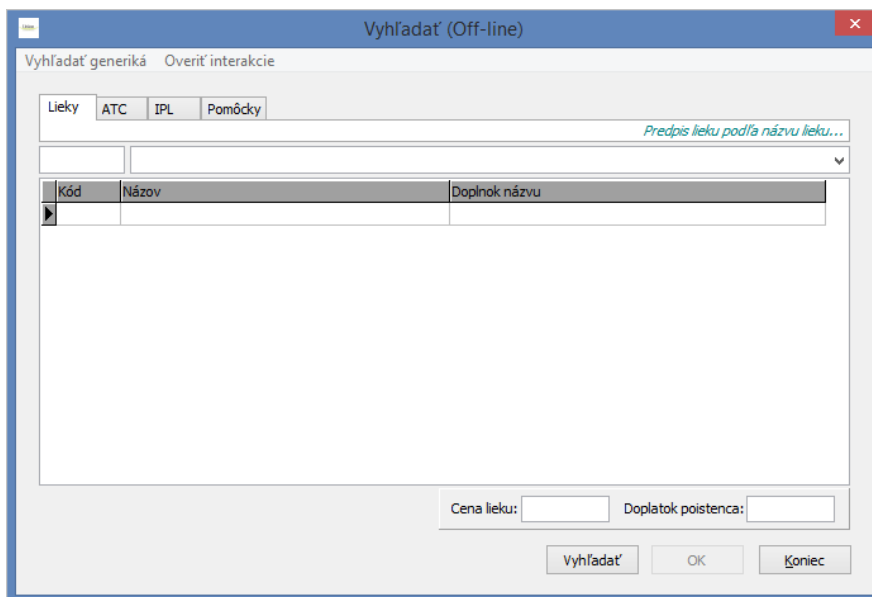

Po vyhľadani požadovaných liekov je možné skontrolovať interakcie vybraného lieku a vyhľadať príslušné generické lieky. Overovanie interakcií lieku a vyhľadávanie generík môže prebiehať automaticky alebo cez tlačítko v menu. Použitím tlačítka sa budú overovať interakcie vybraného lieku (*riadok je označený kurzorom*).



Po označení požadovaného lieku alebo pomôcky (*riadok označený kurzorom*) a potvrdení tlačítka **[OK]** program prevedie kontrolu na databázu zdravotnej poisťovne. Následne sa zobrazí formulár pre vystavenie predpisu lieku alebo zdravotnej pomôcky. Do formulára je potrebné doplniť minimálne kód diagnózy, predpísané množstvo a dávkovanie.

Predpis dávkovania je realizovaný pomocou štruktúrovaného dávkovania, ktoré sa zobrazí kliknutím na tlačítko [...] v editačnom okne pre dávkovanie. Je možné vybrať Pevné dávkovanie, Variabilné dávkovanie, Ad manus medici, Podľa odporúčania, Podľa rozpisu a Dľa rady. Pri variabilnom dávkovaní stačí vyplniť len údaj **Voľný text**. Pri type dávkovania „Ad manus medici“, „Podľa odporúčania“, „Podľa rozpisu“ a „Dľa rady“ sa údaj pre voľný text doplní podľa uváženia.

Podľa vybraného typu dávkovania sú potom sprístupnené príslušné kolónky pre rozpis štruktúrovaného dávkovania. Po potvrdení tlačítka **[OK]** sa dávkovanie prenesie do formulára receptu. Pri vypisovaní receptu je možné doplniť aj identifikačné údaje zastupovaného alebo odporúčajúceho lekára. Každý identifikačný kód je kontrolovaný na databázu ZP. Po doplnení príslušného kódu prebehne kontrola závislá na rýchlosti internetového pripojenia. Operácia môže prebiehať aj pomalšie, nepreerušujte preto program!

Preskripčný záznam (Off-line)

Predpis Rozpis IPL Doplňujúce údaje 1 Doplňujúce údaje 2

Individuálne pripravované liečivo

Zloženie

Pokyny pri výrobe

Pokyny k užívaniu

Rozpis zložiek IPL

Kód	Názov	Množ MJ

Pridať elektronický podpis zdravotníckeho pracovníka

OK Koniec

Pri predpisovaní IPL (*magistralitra*) je zobrazovaná záložka pre rozpis IPL. Do tlačovej formy receptu sú zaradené údaje Zloženie, Pokyny pri výrobe a Pokyny k užívaniu. Do elektronickej formy receptu je prenášaný aj podrobný rozpis zložiek IPL.

Preskripčný záznam (Off-line)

Predpis Zdravotná pomôcka Doplňujúce údaje 1 Doplňujúce údaje 2

Zdôvodnenie predpisu zdravotnej pomôcky

Predmet preskripcie pre pacienta s trvalým zdravotným postihnutím

Kód podskupiny: A9

Merná jednotka: ks

Opis pomôcky na mieru

Pridať elektronický podpis zdravotníckeho pracovníka

OK Koniec

Pri predpisovaní zdravotnej pomôcky je zobrazovaná záložka pre popis zdravotnej pomôcky a zdôvodnenie predpisu zdravotnej pomôcky. Kód podskupiny a príslušnú mernú jednotku doplňuje program automaticky podľa databázy zdravotných pomôcok.

Doplňujúce údaje sa prenášajú len do elektronickej formy preskripčného záznamu - receptu. Nezobrazujú sa v tlačovej forme receptu. Pri vyplnení zákazu vydania náhrady je potrebné uviesť aspoň jeden zakázaný liek. Perióda opakovaného receptu udáva počet kalendárnych dní medzi výbermi pri opakovanom výbere receptu. Minimálny počet opakovaní je dva a viac. Dátum platnosti opakovaného receptu môže byť maximálne 365 dní. Musí zároveň byť dodržaná podmienka:

PlatnosťOpakovanéhoReceptu > PeriódaOpakovanéhoReceptu x PočetOpakovaní + 7dni (prvý výber) + 1deň (pre každé Ďalšie opakovanie)

Poznámka: Program automaticky prepočítava dátum platnosti opakovaného receptu a kontroluje dobu 365 dní.

Vo výnimočných prípadoch je možné vynútiť po odoslaní preskripčného záznamu akceptovanie receptu ZP a pridelenie čiarového kódu. V takomto prípade je potrebné doplniť údaj pre vynútený zápis a uviesť dôvod pre vynútený zápis.

Predpisovanie liečiva pre dieťa (*novorodencia*) pred pridelením rodného čísla alebo IČP je možné previesť na rodné číslo alebo IČP rodiča. Do údajov **Poznámka** je možné uviesť ľubovoľnú informáciu pre lekára.

Po vyplnení formulára preskripčného záznamu a potvrdení tlačítka **[OK]** sa záznam v On-line režime odošle elektronicky do ZP, ktorá mu po akceptovaní záznamu pridelí čiarový kód a záznam sa následne uloží do archívu. V poslednom kroku program ponúkne tlač receptu na tlačiarňu. V Off-line režime sa záznam neodosiela do ZP a nie je mu pridelený čiarový kód.

Ak sa pri preberaní čiarového kódu preruší internetové spojenie alebo služba eRecept VŠZP prejde do Off-line stavu, do receptu nebude doplnený čiarový kód. Recept sa vytlačí bez čiarového kódu.

Ak je pri odosielaní preskripčného záznamu zaškrtnutá aj voľba pre elektronicky podpis, program si vyžiada zadanie PIN kódu k použitej karte eZPr.

Elektronické podpisovanie záznamov

Pre použitie voľby na elektronické podpisovanie záznamov musí mať zdravotnícky pracovník pridelenú a aktívovanú kartu eZPr. Karta musí byť identifikovaná aj v každom module eRecept (*Nastavenie - Identifikačné údaje - Identifikuj ZPr*). Zároveň musí byť počítač pripojený na internet. Elektronicky sa podpisujú odosielané preskripčné záznamy a požiadavky pre stornovanie preskripčných záznamov.

Archív predpisov

Po vytlačení nového receptu sa vystavený recept uloží do archívu. V tejto časti programu je možné predpis opakovane vytlačiť, stornovať, zneplatniť, alebo zobrazíť detail preskripčného záznamu. Zároveň je v tejto časti možné overiť stav predpisu. Výsledok overenia stavu môže nadobúdať hodnoty:

- ✓ Digitálne podpísaný platný záznam.
- ✓ Digitálne podpísaný neplatný záznam.
- ✓ Digitálny podpis ešte nebol overený.
- ✓ Záznam neobsahuje digitálny podpis.

Pre každého poskytovateľa zdravotnej starostlivosti platí povinnosť digitálne podpisovať každý preskripčný záznam. Podpisovanie záznamov je sledované NCZI!

Poznámka: Elektronické recepty sú posielané do centrálnej databázy (archívu) NZIS a následne zobrazované v liekovej karte pacienta. Lokálny archív predpisov slúži len na opakovanú tlač receptu, stornovanie receptu, zneplatnenie opakovaného receptu a uchovávanie neodoslanych receptov do NZIS.

Archív vystavených predpisov									
Tlačiť predpis Zneplatniť predpis Stornovať predpis Overiť predpis Koniec									
Dátum	Názov liečiva (lieku)	Balenie	Množ	Doporučený liek	Diagn	Dávkovanie	ZP	EÚ	
30.03.2021	Tarka 180 mg/2 mg tablety	tbl flm 28x180 mg/2 mg (blis.PVC/PVD...	1		K04.4	D.S. 3x1	25		
31.03.2021	Tarka 180 mg/2 mg tablety	tbl flm 28x180 mg/2 mg (blis.PVC/PVD...	1		K04.4	D.S. 3x1 po jedle	25		
31.03.2021	Obväz fixačný Gekalast®	10cmx4m, á 10 ks	1		K04.4	D.S. podľa odporúčania	25		
31.03.2021	Vložky ortopedické individuálne	Úhrada poisťovníou jedenkrát za rok s ...	1		K04.4	D.S. podľa odporúčania	25		
31.03.2021	Insuman Rapid	sol inj 5x3 ml/300 IU (skl. nápl.)	1		K04.4	D.S. dľa rady	25		
31.03.2021	Ihla do inzulínového pera INPEN	6mm, 31G / 100ks	1		K04.4	D.S. podľa odporúčania	25		
31.03.2021	DOLSIN	sol inj 10x2 ml (amp.skl.)	1		K04.4	D.S. dľa rady	25		
31.03.2021	Lexaurín 1,5mg	tbl, 100x1.5mg blis.AL/PVC	1		K04.4	D.S. 3x1	25		
31.03.2021	Rifaximín	tbl flm 28x200 mg (blis.PVC/PE/PVDC/Al)	1	NORMIX 200 mg	K04.4	D.S. 1-1-1-0, dražé denne per...	25		
31.03.2021	Vložky ortopedické individuálne	Úhrada poisťovníou jedenkrát za rok s ...	1		K04.4	D.S. podľa odporúčania	25		
01.04.2021	Ihla do inzulínového pera INPEN	6mm, 31G / 100ks	1		K04.4	D.S. podľa odporúčania	25		
01.04.2021	Obväz fixačný Gekalast®	10cmx4m, á 10 ks	1		K04.4	D.S. podľa odporúčania	25		
01.04.2021	Vložky ortopedické individuálne	Úhrada poisťovníou jedenkrát za rok s ...	1		K04.4	D.S. podľa odporúčania	25		
01.04.2021	Individuálne vyrábaný liečivý prípravok		1		K04.4	D.S. podľa rozpisu	25		
01.04.2021	DOLSIN	sol inj 10x2 ml (amp.skl.)	1		K04.4	D.S. 3x1 po jedle	25		
01.04.2021	Ihla do inzulínového pera INPEN	6mm, 31G / 100ks	1		K04.4	D.S. podľa odporúčania	25		
01.04.2021	Amlodipín	tbl 30x10 mg (blis. PVC/PVDC/Al)	1	Agem 10	K04.4	D.S. 3x1 po jedle	25		

Pridať elektronický podpis zdravotníckeho pracovníka

Stornovaný predpis

Po dvojitom kliknutí (*DbClick*) na vybranom zázname (*riadku*) sa zobrazí detail preskripčného záznamu.

Zneplatnenie predpisu

Pod zneplatnením predpisu sa rozumie obmedzenie platnosti opakovaného receptu na najnižšiu možnú mieru. Zneplatniť je teda možné len opakovaný recept! Zneplatnenie opakovaného predpisu prevedie program automaticky po vyvolaní požadovanej operácie na zneplatnenie predpisu.

Lieková karta

Voľba slúži na získanie liekovej karty pacienta. ZP môže pre vybraných zdravotníckych pracovníkov aj znepriístupniť túto voľbu. Načítanie liekovej karty je závislé na rýchlosti internetového pripojenia. Výsledkom spustenia voľby je zostava predpísaných liekov. Operácia môže prebiehať aj pomalšie, neprerušujte preto program!

Zdravotná karta

Voľba slúži na zobrazenie zdravotnej karty pacienta. Pre zobrazenie zdravotnej karty je potrebný súhlas pacienta. Súhlas je udeľovaný pomocou SMS kódu. Pomocou voľby **[Daj kód]** je odoslaná SMS požiadavka na udelenie súhlasu na pacientove kontaktné telefónne číslo. Následne musí byť SMS kód doplnený do formulára. Po doplnení SMS kódu a potvrdení tlačítka **[OK]** sa zobrazí zdravotná karta.

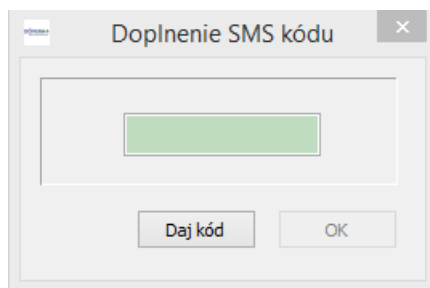

Pridelovanie SMS súhlasu ako aj načítanie zdravotnej karty je závislé na rýchlosti internetového a mobilného pripojenia. Operácia môže prebiehať aj pomalšie, neprerušujte preto program!

Poznámka: Ak požiadavka na SMS kód skončí chybovým hlásením, môže byť zopakovaná. Opakovanie nemá význam ak pacient neuviedol ZP kontaktný mobil.

Úhrada dlhu

Proces pre úhradu dlhu je prístupný len pre zdravotnú poisťovňu Dôvera. Spúšťa sa po overení poisťného vzťahu poistenca. Proces môže byť zákázaný v parametroch programu (*Automatické operácie*).

Upozornenie! Pri úhrade dlhu sú vytvárané tlačivá v PDF tvare, ktoré musia byť vytlačené na tlačiarni. Preto musí byť na počítači inštalovaný aj program na prezeranie PDF dokumentov, napr. Adobe Acrobat Reader.

Proces je spustený len ak je poistenec poistencom vybranej ZP a zároveň je neplatič a nemá nárok na odkladnú zdravotnú starostlivosť.

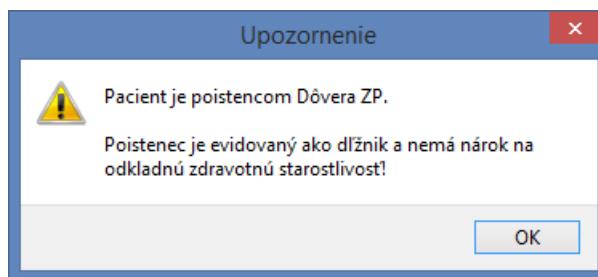

Úhrada dlhu prebehne ak má poistenec záujem uhradiť dlh u poskytovateľa zdravotnej starostlivosti. Podrobnejšie informácie o úhrade dlhu sú uvedené na stránke elektronickej pobočky ZP (*platí len pre Dôvera ZP*).

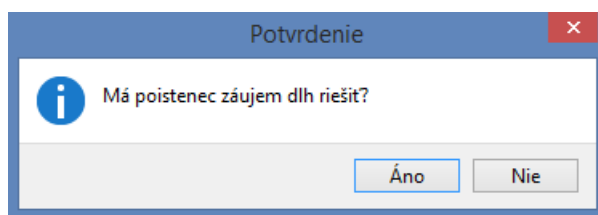

Potvrdením tlačítka **[Nie]** je možné ukončiť proces úhrady dlhu. Po potvrdení tlačítka **[Áno]** sa zobrazí celková suma dlhu poistenca.

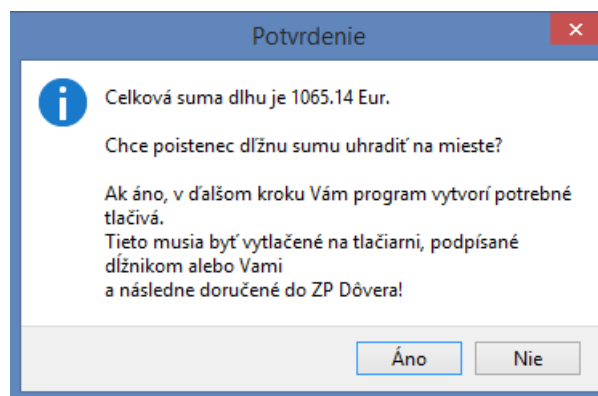

Po informácii o celkovej výške dlhu sú vytvorené potrebné tlačivá pre zrealizovanie úhrady dlhu, t.j. tlačivo súhlasu poistenca so spracovaním osobných údajov a tlačivo s podrobným rozpisom dlžnej sumy. Tlačivá je potrebné vytlačiť na tlačiarňu a podpísať poistencom aj lekárom. Následne je potrebné tlačivá odoslať do zdravotnej poisťovne.

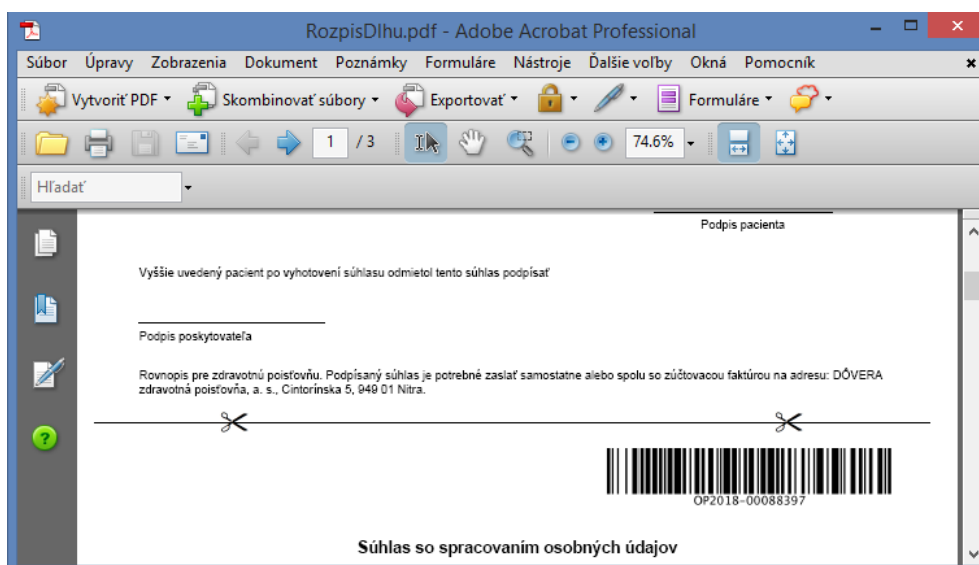

Po podpísaní potrebných tlačív pre úhradu dlhu program ponúkne platobné symboly, ktoré musia byť uvedené na doklade o prijatí dlžnej sumy.

Úhrada dlhu

Platobné symboly

VS	KS	ŠpS	Suma	Dátum
1807243019	3558	1807243019	1065.14 Eur	17.07.2018

Platobné symboly sú pridelované zdravotnou poisťovňou. **Ak poistenec napriek podpísaným dokladom dlžnú sumu neuhradí, je potrebné platobné symboly stornovať!**

Pri zaevidovaní úhrady program ponúkne aktualizáciu kontaktných údajov poistenca - pacienta. Na uvedené kontaktné údaje sú pacientovi doručované notifikácie o zaplatení dlhu (*SMS na telefónne číslo*).

Potvrdenie

i Aktualizovať kontaktné údaje pacienta?

Ako telefónny kontakt musí byť uvedené číslo mobilného telefónu slovenského operátora vrátane smerového čísla (+421...). Musí byť doplnené telefónne číslo alebo emailová adresa.

Kontaktné údaje pacienta

Telefónne číslo (mobil):

Emailová adresa:

Pre potreby PZS prijímajúceho dlžnú sumu je zároveň vytvorená tlačová zostava s pridelenými platobnými symbolmi (*napr. zostavu je možné vytlačiť na tlačiarňu a priložiť k príjmovému dokladu*).

Prehľad

RČ: 7611038699 Id 225061

VS	KS	ŠpS	Suma	Dátum
1807243019	3558	1807243019	1065.14 Eur	17.07.2018

1 strana z 1

Proces úhrady dlhu končí informáciou o zaevidovaní úhrady dlhu zdravotnou poisťovňou.

